

PROGRAMA DE SERVIÇO DE CONVIVÊNCIA E FORTALECIMENTO DE VÍNCULOS - SCFV

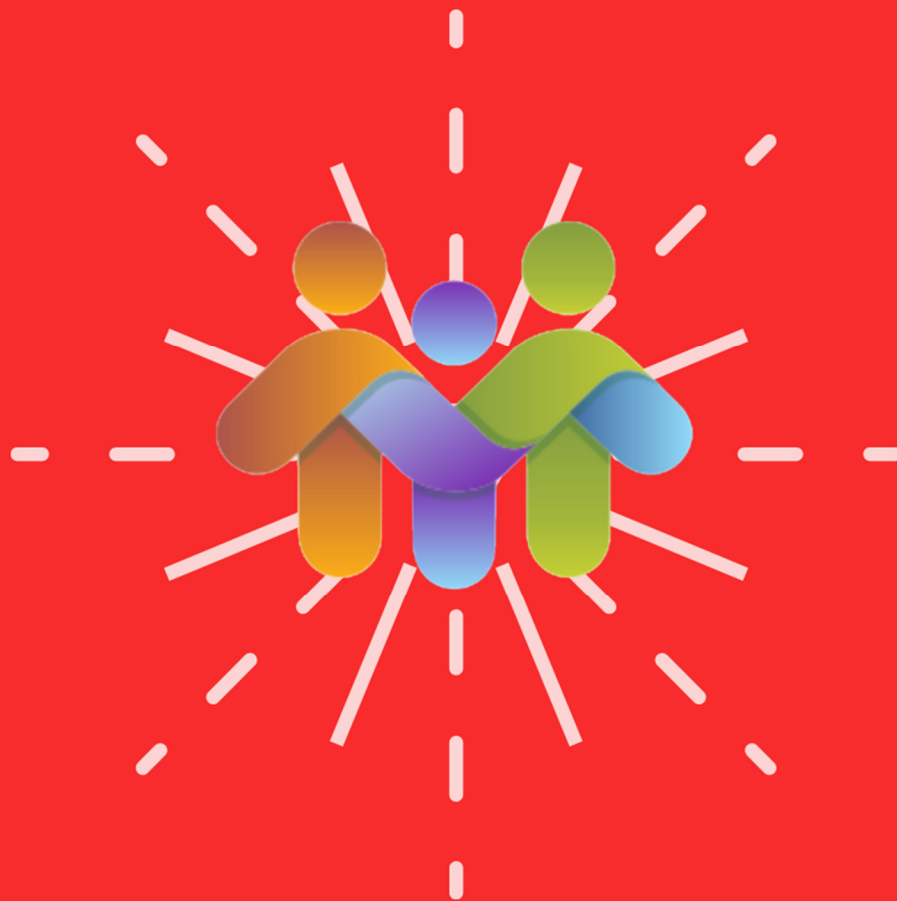

Ofertar o Serviço de Convivência e Fortalecimento de Vínculos - SCFV no âmbito do Serviço de Proteção Social Básica para crianças, adolescentes, jovens, adultos e idosos, atendendo as respectivas especificações etárias, nas áreas de abrangências dos Centros de Referência de Assistência Social – CRAS e do Centro de Referência Especializado de Assistência Social - CREAS do Município de Maricá.

RELATÓRIO DE ATIVIDADES

MARÇO 2023



PREFEITURA DE
MARICÁ
#MaisPertoDeVocê



SUMÁRIO

1.INTRODUÇÃO.....	03
1.1. Programa de Serviço de Convivência e Fortalecimento de Vínculos (SCFV) no âmbito da proteção básica e especial do Município de Maricá.....	03
1.2. Implantação da proteção básica no município de Maricá.....	03
2.CENTROS DE REFERÊNCIA DE ASSISTÊNCIA SOCIAL DE MARICÁ	04
3.CENTRO DE REFERÊNCIA ESPECIALIZADO DE ASSISTÊNCIA SOCIAL DE MARICÁ.....	08
4.LISTAGEM DE FUNCIONÁRIOS E LOTAÇÃO	08
5.SERVIÇO DE CONVIVÊNCIA E FORTALECIMENTO DE VÍNCULOS – SCFV no MUNICÍPIO DE MARICÁ	10
6.OBJETIVOS DO SERVIÇO	13
7. METODOLOGIA	14
8. PROJETOS E AÇÕES DESENVOLVIDAS	14
8.1. Público-Alvo atendido:	15
8.2. Escrevendo Cidadania	15
9. ATIVIDADES DESENVOLVIDAS PELO SCFV.....	17
10. ESTATÍSTICAS	19
11. OBSERVAÇÕES.....	22
13. Fotos dos grupos e oficinas do mês de março /2023	23

1. INTRODUÇÃO

1.1. Programa de Serviço de Convivência e Fortalecimento de Vínculos (SCFV) no âmbito da proteção básica e especial do Município de Maricá.

O Serviço de Convivência e Fortalecimento de Vínculos – SCFV, é um serviço da Proteção Social Básica do Sistema Único de Assistência Social (SUAS), regulamentado pela Tipificação Nacional de Serviços Socioassistenciais (Resolução CNAS nº 109/2009) e reordenado, em 2013, por meio da Resolução CNAS nº 1/2013.

O serviço realiza atendimentos para grupos organizados a partir do ciclo de vida dos usuários, sendo ofertado de forma complementar ao trabalho social com famílias realizado pelo Serviço de Proteção e Atendimento Integral às Famílias (PAIF) e pelo Serviço de Proteção e Atendimento Especializado às Famílias e Indivíduos (PAEFI).

1. 2. Implantação da proteção básica no município de maricá

O histórico da implantação dos CRAS no município iniciou no ano de 2004, com o objetivo de atender a população do município. A Proteção Básica começou a ser executada a partir da criação do primeiro Centro de Referência da Assistência Social, este foi implantado no 1º Distrito e nomeado de CRAS Sal da Terra permanecendo até o ano de 2008, após houve uma mudança onde o equipamento passou para outro endereço mudando o nome do equipamento para CRAS Zacarias, este foi implantado na escola municipalizada até o ano de 2009. Devido ao aumento da demanda e por estar em uma estrutura escolar, o CRAS Zacarias mudou para o 2º Distrito, passando a ser nomeado CRAS Região Oceânica, onde permanece até o momento. No ano de 2005, foi implementado o CRAS São José, a fim de atender a demanda dos demais Distritos, sendo inserido na Escola CAIC Elomir Silva.

Posteriormente, foram implantados os novos CRAS, conforme tabela apresentada abaixo:

CRAS	ANO
CRAS SAL DA TERRA	2004
CRAS SÃO JOSÉ	2005
CRAS ZACARIAS	2008
CRAS REGIÃO OCEÂNICA	2009
CRAS SANTA PAULA	2012
CRAS CENTRO	2012

CRAS ITAIPUAÇU	2012
CRAS INOÃ	2012
CRAS CEU	2014
CRAS JARDIM ATLANTICO	2015
CRAS BOSQUE FUNDO	2019

DIAGNÓSTICO SOCIOTERRITORIAL. Secretária de Assistência Social de Maricá. Primeiro Semestre do Ano 2019. IBGE. Disponível em: Acesso em 23 de julho de 2019.

2. CENTROS DE REFERÊNCIA DE ASSISTÊNCIA SOCIAL DE MARICÁ

Conforme dados, fornecido pela Assessoria de Programas de Transferência de Renda (Bolsa Família), o total de famílias inscritas no Cadastro Único em outubro de 2020 foi de 30.654.

Os Centro de Referência de Assistência Social -CRAS existentes no município de Maricá são divididos pelos quatro distritos e são eles: CRAS São José Marine , CRAS Região Oceânica, CRAS Centro, CRAS CEU, CRAS Jardim Atlântico, CRAS Itaipuaçu, CRAS Santa Paula , CRAS Itinerante(Equipe Volante), CRAS Inoã e CRAS Bosque Fundo.

- **CRAS SÃO JOSÉ MARINE - Cód. 33027002790**

O equipamento fica localizado na Rua Ibiapina, Lotes 21 e 22, Quadra 44, São José do Imbassai – Maricá/ RJ. Contato: (21)2636-8506/ E-mail:crassojose2020@gmail.com

A equipe é composta por: 01 Coordenadora (Assistente Social), 02 Assistentes Sociais, 02 Psicólogos, 01 Auxiliar Administrativo Jurídico, 02 Auxiliares Administrativos e 05 Cadastradores.

O equipamento foi criado em 2012, pertence ao 1º Distrito e tem por abrangência os bairros de: Camburi, Ponta Grossa, Retiro, Cachoeiras, Mutirão, São José (Centro), Manu Manuela e Marine. Possui um quantitativo de até 5.000 famílias referenciadas e um total de 3.652 famílias acompanhadas pelo PAIF. Tem como característica territorial que a abrangência geográfica do equipamento está bem próxima dos bairros, facilitando assim o atendimento aos usuários. Possui algumas localidades com problemas de alagamento em caso de fortes chuvas e também pontos com a existência de tráfico de drogas. No território existe uma Comunidade Indígena Guarani – Aldeia Indígena Pedra Verde Bonita (com aproximadamente 100 índios).

- **CRAS REGIÃO OCEÂNICA - Cód. 33027006197**

O equipamento fica localizado na Avenida Maísa Monjardim, Quadra 195, Lote 05 (esquina com a rua 135) – Entre os bairros de Cordeirinho e Ponta Negra – Maricá /RJ. Contato: (21)26348-8049/E-mail:gms0275@gmail.com

A equipe é composta por: 01 Coordenadora (Assistente Social), 03 Assistentes Sociais, 01 Psicóloga, 02 Auxiliares Administrativos, 02 Cadastradores e 01 Auxiliar de Serviços Gerais.

O equipamento foi criado em 2009, pertence ao 2º Distrito e tem por abrangência os bairros de: Bambuí (Balneário Bambuí, Bambuí Limão, Baixada Mineira, Areal), Manoel Ribeiro, Barra de Maricá, Espraiado, Jaconé, Vale da Figueira, Zacarias, Guaratiba, Jardim Interlagos, Bananal, Cordeirinho, Pindobal e Ponta Negra. Possui um quantitativo de até 5.000 famílias referenciadas e um total de 4.969 famílias acompanhadas pelo PAIF. Tem por característica ser um equipamento com uma enorme extensão territorial e conseqüentemente afastado de alguns bairros, o que dificulta o acesso de alguns usuários ao equipamento. Possui também localidades com problemas de alagamento em casos de chuvas fortes.

- **CRAS CENTRO - Cód. 330270353541**

O equipamento fica localizado na Rua Domício da Gama. Lote 18, Quadra 03, Centro – Maricá/RJ. Contato: (21)3731-0353/ E-mail:catiuciapires@htmail.com

A equipe é composta por: 01 Coordenadora (Psicóloga), 04 Assistentes Sociais, 02 Psicólogas, 01 Auxiliar Jurídico, 01 Advogado, 04 Auxiliares Administrativos, 02 Cadastradores e 01 Auxiliar de Serviços Gerais.

O equipamento foi criado em 2012, pertence ao 1º Distrito e tem por abrangência os bairros de: Araçatiba, Bairro da Amizade, Boqueirão, Caju, Flamengo, Piquete, Jacaroá, Saco das Flores, Parque Eldorado, Pedreiras e Gamboa. Possui um quantitativo de até 5.000 famílias referenciadas e um total de 4.924 famílias acompanhadas pelo PAIF. Salientamos que a área de abrangência geográfica do equipamento está próxima dos bairros, facilitando assim o atendimento aos usuários. Possui ainda, alguns bairros com problemas de alagamento, desmoronamento em caso de fortes chuvas. Existe ainda, alguns bairros com área de risco social.

- **CRAS ITAIPUAÇU - Cód. 33027035429**

O equipamento fica localizado na Rua Professor Cardoso de Menezes, Quadra 1, Lote 37 (antiga Rua 1), entre a rua 32 e a avenida 2, Itaipuaçu – Maricá/RJ. Contato:(21)2638-6525/ E-mail:crasitaipuacurj@gmail.com

A equipe é composta por: 01 Coordenadora (Psicóloga), 03 Assistentes Sociais, 01 Psicóloga, 02 Auxiliares Administrativos, 02 Cadastradores e 01 Auxiliar de Serviços Gerais.

O equipamento foi criado em 2012, pertence ao 4º Distrito e tem por abrangência o bairro de Itaipuaçu e os sub bairros: Morada das Águias, Rincão Mimoso, Itaoaia Valley, Barroco, Recanto, Praia de Itaipuaçu, São Bento da Lagoa, Minha Casa Minha

Vida (Itaipuaçu) e Jardim Atlântico Oeste. Possui um quantitativo de até 5.000 famílias referenciadas e um total de 1.700 famílias acompanhadas pelo PAIF. O bairro de Itaipuaçu foi um distrito beneficiado pelo Programa Minha Casa Minha Vida, pactuado pelo município com o Governo Federal, sendo contempladas mais de 400 famílias inscritas no Cadastro Único, aumentando o quantitativo populacional na região, num total aproximado de 3.000 pessoas. No território existe ainda uma Comunidade de Pescadores e uma Comunidade Indígena - Aldeia Indígena Guarani Mbya Céu Azul (Tekoa Ara Hovy).

- **CRAS INOÃ - Cód. 33027035337**

O equipamento fica localizado na Rua 05, Lote 01, Quadra 19, Inoã- Maricá/RJ. Contato: (21)2636-6532/E-mail:emersonfsjr@bol.com.br

A equipe é composta por: 01 Coordenador (Psicólogo), 01 Assistente Social, 03 Psicólogas, 03 Auxiliares Administrativos, 02 Cadastradores e 01 Auxiliar de Serviços Gerais.

O equipamento foi criado em 2012, pertence ao 3º Distrito e está localizado no bairro de Inoã, tem por abrangência as localidades de: Beira Rio, Chácara de Inoã, Inoã, Fernando Mendes, Parque Vera Cruz, Bananal e Sem Terra. Possui um quantitativo de até 5.000 famílias referenciadas e um total de 752 famílias acompanhadas pelo PAIF. Possui algumas localidades com a existência de risco social e um alto número de famílias em situações de vulnerabilidade social.

- **CRAS CEU – Cód. 33027037999**

O equipamento fica localizado na Rodovia Amaral Peixoto, s/nº, km 27,5, Mumbuca – Maricá /RJ. Contato: (21)3731-1787/E-mail:kellyebrenz@gmail.com

A equipe é composta por: 01 Coordenadora (Psicóloga), 03 Assistentes Sociais, 01 Psicóloga, 02 Auxiliares Administrativos, 04 Cadastradores e 01 Auxiliar de Serviços Gerais.

O equipamento foi criado em 2014, pertence ao 1º Distrito e tem por abrangência os bairros do: Caxito, Lagarto, Parque da Cidade, Pindobas, Silvado, Ubatiba, Mumbuca, Marquês, Nova Metrópole, Colinas, Camburi, Parque Nanci, Itapeba, Condado e Serra do Caboclo. Possui um quantitativo de até 5.000 famílias referenciadas e um total de 2.600 famílias acompanhadas pelo PAIF. A área de abrangência geográfica do equipamento está próxima dos bairros, o que facilita o atendimento aos usuários.

- **CRAS JARDIM ATLÂNTICO – Cód. 33027038312**

O equipamento fica localizado na Rua Darcy Roque da Silveira, Quadra 485, Lote 06, Casa 01, Jardim Atlântico (antiga Rua 39) - Maricá/RJ. Contato: (21)3731-3718/E-mail:marciafacchinetti@hotmail.com

A equipe é composta por: 01 Coordenadora (Psicóloga), 02 Assistentes Sociais, 01 Psicóloga, 01 Auxiliar Administrativo e 02 Cadastradoras.

O equipamento foi criado em 2015, pertence ao 4º Distrito e está localizado no bairro de Itaipuaçu, e tem por abrangência os sub bairros: Jardim Atlântico Leste, Jardim Atlântico Central, Cajueiros e Rua 1. Possui um quantitativo de até 5.000 famílias referenciadas e um total de 2.744 famílias acompanhadas pelo PAIF. O referido CRAS foi criado devido ao bairro de Itaipuaçu ser muito extenso, no entanto, foi a partir do ano de 2017 que o número de atendimentos aumentou, pois, a população que era predominantemente de veranistas e devido à violência em outros municípios passou a residir definitivamente no bairro.

- **CRAS BOSQUE FUNDO - Cód. 33027039395**

O equipamento fica localizado na Rua 35, Lote 05 e 14, Bosque Fundo – Inoã, Maricá/RJ. Contato: (21)97635-5638 (Celular Institucional) /E-mail:marcellymiliosipsi@gmail.com

A equipe é composta por: 01 Coordenadora (Psicóloga), 02 Assistentes Sociais, 02 Psicólogos, 01 Auxiliar Administrativo, 03 Cadastradoras e 01 Auxiliar de Serviços Gerais. Possui um quantitativo de até 5.000 famílias referenciadas e um total de 51 famílias acompanhadas pelo PAIF.

O equipamento foi criado em 2019 e pertence ao 3º Distrito. O bairro de Inoã também foi contemplado com o Programa Minha Casa Minha Vida e possui algumas comunidades com a incidência de risco social e violência. Possui também Sub bairros de abrangência do equipamento: Maré e Bosque Fundo.

- **CRAS SANTA PAULA - Cód. 33027035339**

O equipamento fica localizado na Estrada de Cassorotiba s/nº, Santa Paula - Maricá/RJ. Contato: (21) 9730-9619 (celular institucional) /E-mail:doloresgobbi@terra.com.br

A equipe é composta por: 01 Coordenadora (Psicóloga), 02 Assistentes Sociais, 02 Psicólogos, 01 Educadora Social, 02 Cadastradoras e 01 Auxiliar de Serviços Gerais.

O equipamento foi criado em 2012, pertence ao 3º Distrito e tem por abrangência os bairros de: Santa Paula, Spar, Cala Boca, Serra do Camburi e Cassorotiba. Possui um quantitativo de até 5.000 famílias referenciadas e um total de 652 famílias acompanhadas pelo PAIF.

- **CRAS ITINERANTE (EQUIPE VOLANTE)**

O equipamento fica localizado na Rua Doutor Milton de Souza Pacheco, Lote 06, Quadra P, Parque Eldorado – Maricá/RJ. Contato: (21) 99983-1844/E-mail:crasitinerantemarica@gmail.com

A equipe é composta por: 01 Coordenadora (Assistente Social), 01 Assistente Social, 01 Psicóloga e 01 Auxiliar Administrativo.

O equipamento é uma proposta de busca ativa territorial, descentralizada e interdisciplinar, com o objetivo de promover o acesso aos serviços sociais

disponibilizados pelos governos federal e municipal. Realiza ainda, ações juntamente com os CRAS locais, com o objetivo de disponibilizar os serviços em rede.

3. CENTRO DE REFERÊNCIA ESPECIALIZADO DE ASSISTÊNCIA SOCIAL DE MARICÁ

CREAS – Cód. 33027095822

O CREAS faz parte da Proteção Social Especial, destinada a famílias e indivíduos que já se encontram em situação de risco e que tiveram seus direitos violados por ocorrência de abandono, maus-tratos, abuso sexual, uso de drogas, entre outros. De acordo com a Política Nacional de Assistência Social – PNAS de 2004, as ações nesta esfera da proteção subdividem -se de acordo com seu grau de complexidade, podendo ser de média e/ou alta.

A Proteção Especial no município foi implantada no ano de 2009. O município hoje possui 01 unidade do CREAS, e este fica localizado no 1º Distrito e abrange todas as demandas do município. O equipamento fica localizado na Rua O, lote 10, quadra B, Parque Eldorado – Maricá/RJ. Contato: (21)2637-3769/E-mail:creasmarica@yahoo.com.br

A equipe é composta por: 01 Coordenadora (Psicóloga), 04 Assistentes Sociais, 05 Psicólogas, 01 advogado, 03 Auxiliares Administrativos, 01 Auxiliar de Serviços Gerais. O equipamento possui um total de 427 famílias acompanhadas pelo PAEFI.

4. LISTAGEM DE FUNCIONÁRIOS E LOTAÇÃO

COLABORADORES – SCFV

COLABORADOR	CARGO	LOTAÇÃO
1-Lívia dos Santos Cardoso Lopes	Gerente	SEDE
2-Karina Damasceno	Subgerente	SEDE
3-Marcio Gomes da Silva	Analista Administrativo Financeiro	SEDE
4-Vânia dos Santos	Orientador Social	SEDE
5-Fernanda Pinto	Auxiliar de Serviços Gerais	SEDE
6-Wellington Santos Nery	Orientador Social	CRAS CENTRO
7-Jorge Estrela Araújo	Facilitador de Oficinas - Culinária	CRAS CENTRO
8-Tatiana do Nascimento Ferraz	Assistente Social	CRAS CENTRO
9-Luanna Rodrigues de Pão Rocha	Nutricionista	CRAS CENTRO

10-Joana Darque Perera da Silva	Assistente Social	CRAS CENTRO
11-Moisés da Silva Marques	Auxiliar de Serviços Gerais	CRAS CENTRO
12-Debora Faria de Andrade	Orientador Social	CRAS CEU
13-Jaqueline da Silva Rosa	Facilitador de Oficina de Corte de Cabelo/Manicure e Pedicure	CRAS CEU
14-Leonídio Guedes de Souza Filho	Psicólogo	CRAS CEU
15-Maria Cecília Itavo Fernandes	Analista Administrativo	CRAS CEU
16-Aline Soares Lobo	Auxiliar Administrativo	CRAS SÃO JOSÉ MARINE
17-Renata Damasceno Fontoura	Facilitador de Oficinas - Dança	CRAS SÃO JOSÉ MARINE
18-Roberto Luiz das Dores	Orientador Social	CRAS SÃO JOSÉ MARINE
19-Maria Delma da Silva Aquino	Auxiliar Administrativo	CRAS ITAIPUAÇU
20-Carla Tavares Nogueira	Psicóloga	CRAS INOÃ
21-Erica Aguiar da Silva da Conceição	Orientador Social	CRAS INOÃ
22-Sandra Mara Portela Ferreira	Facilitador de Oficinas – Culinária	CRAS SÃO JOSÉ MARINE
23-Tânia Inês Caetano Marins	Orientador Social	CRAS REGIÃO OCEANICA
24-Jorge Passos da Silva	Auxiliar de Serviços Gerais	CRAS REGIÃO OCEÂNICA
25-Lucia Benedito Laurindo	Orientador Social	CRAS JARDIM ATLANTICO
26 -Hamilton da Silva Diniz	Auxiliar Administrativo	CRAS SANTA PAULA
27-Reginaldo Mendonça Pereira	Auxiliar Administrativo	CRAS SANTA PAULA
28-Sabrina Dias Barbosa	Assistente Social	CRAS BOSQUE FUNDO
29-Joselydio Gonçalves Santos Filho	Auxiliar Administrativo	CRAS BOSQUE FUNDO
30-Carla Silva Machado	Analista Administrativo Financeira	CREAS
31-Edna Menezes da Costa	Assistente Social	CREAS
32-Fernanda Porto da Silva	Psicóloga	CREAS

33-Júlio Cezar Carvalho Velloso Junior	Analista Jurídico Social	CREAS
34- Ester Fernanda Manzone Canquerini	Facilitador de Oficinas – Corte de Cabelo	CRAS CENTRO
35- Thainá da Silva Corrêa	Facilitador de Oficinas – Corte de Cabelo	CRAS REGIÃO OCEÂNICA
36- Thaiz Fonseca da Cruz	Orientador Social	CRAS SÃO JOSÉ DO IMBASSAÍ
37- Natasha Coutinho Revoredo Ribeiro	Facilitador de Oficinas	CRAS CEU
38- Valdirene Aparecida Carreiro Gomes	Facilitador de Oficinas	CRAS CEU
39- Allana Cristina Soares Areas	Facilitador de Oficinas	CRAS CEU
40- Mauricio Avilez Vargas	Orientador Social	CRAS CENTRO
41 – Matheus Amorim de Souza	Facilitador de Oficinas	CRAS CENTRO
42- Joelma Gonçalves dos Santos	Facilitador de Oficinas	CRAS BOSQUE FUNDO
43- Ana Caroline Lima dos Reis	Orientador Social	CRAS ITAIPUAÇU
44- Cristiane Monteiro da S. Santos	Facilitador de Oficinas	CRAS REGIÃO OCEÂNICA
45 -Geisa Vasconcelos Pereira	Assistente Social	CRAS CEU
46 – Janaina Ramos Duarte Curcio Morgado	Facilitador de Oficinas	CRAS INOÃ
47 – Fernanda Pereira Gandara Rodrigues	Auxiliar Administrativo	CRAS CEU
48 – Marcelo da Silva Abreu	Auxiliar Administrativo	CRAS SANTA PAULA

5. SERVIÇO DE CONVIVÊNCIA E FORTALECIMENTO DE VÍNCULOS – SCFV NO MUNICÍPIO DE MARICÁ

DESCRIÇÃO DO SERVIÇO

Neste serviço, as atividades fornecidas a sociedade são pensadas e avaliadas com o objetivo de responder às questões sociais identificadas no atendimento às famílias assistidas, dado que cada uma das situações de vulnerabilidade enfrentadas pelos cidadãos

deve receber um tipo de atenção diferenciada, e de acordo com as especificidades de cada família.

Além disso, as potencialidades das famílias podem ser consideradas como importante ponto de partida para a organização dos serviços de proteção social básica de assistência social, com o fito de estimular a participação social destes grupos.

Em razão disso, foi aprovada pelo Conselho Nacional de Assistência Social (CNAS), a Tipificação Nacional de Serviços Sócioassistenciais (2013) que instituiu, na Proteção Social Básica, o Serviço de Convivência e Fortalecimento de Vínculos (SCFV). Este serviço foi organizado por faixas etárias e possui o objetivo de prevenir possíveis situações de risco social da população em geral, visando à melhoria da qualidade de vida e a garantia de direitos sociais.

Nesse sentido, cumpre notar que o Serviço de Convivência e Fortalecimento de Vínculos (SCFV) trata-se de uma ação normatizada pelo Sistema Único de Assistência Social (SUAS), que visa complementar o Serviço de Proteção e Atendimento Integral às Famílias (PAIF) e o Serviço de Proteção e Atendimento Especializado às Famílias e Indivíduos (PAEFI).

Esta visa ser uma atividade complementar ao trabalho social desenvolvido pela equipe técnica dos Centros de Referência da Assistência Social (CRAS), atingindo assim a todos os membros das famílias acompanhadas pelos CRAS, já que o trabalho é realizado por meio de faixas etárias definidas pela normativa supracitada.

Dessa forma, o conjunto de trabalhos e ações realizadas pelo Serviço de Convivência e Fortalecimento de Vínculos previne a institucionalização e a segregação de crianças, adolescentes, jovens e idosos e oportuniza o acesso às informações sobre direitos e participação cidadã.

Desse modo, convém registrar que o SCFV é desenvolvido por meio do trabalho em grupos ou coletivos, desenvolvendo o sentimento de pertencimento e de identidade, fortalecendo vínculos familiares e incentivando a socialização e a convivência comunitária. Por meio de suas ações, objetivamos atuar de forma preventiva e proativa, na perspectiva da proteção social, trabalhando pela criação de autonomia e emancipação das famílias, importantes instrumentos para vencer as vulnerabilidades sociais existentes.

Nesse sentido, o SCFV almeja ampliar trocas culturais e de vivência entre os

membros participantes deste importante canal na construção e reconhecimento de direitos sociais. Sua instituição cria espaços de atividades continuadas, levando conhecimento e questões através de temas que contribuam para o alcance da autonomia, da autoestima e do exercício da cidadania.

Dessa forma, suas intervenções são construídas com base em experiências lúdicas, culturais e esportivas, bem como estimulam o contato com diferentes formas de expressão, interação com a alteridade aprendizagem, sociabilidade e proteção social.

Em Maricá, de acordo com a gestão, os serviços são ofertados, em sua grande maioria nos Centros de Referência de Assistência Social (CRAS), porém também podem ser realizados em outras unidades públicas ou em entidades privadas sem fins lucrativos, desde que referenciadas ao CRAS, sempre supervisionados por uma equipe de profissionais capacitada para atender as demandas específicas de cada faixa etária.

Por esse caminho, o SCFV trabalha com três faixas etárias prioritárias: crianças, adolescentes e idosos. Desse modo, focamos nossa atuação nas seguintes situações prioritárias: situação de isolamento; trabalho infantil. vivência de violência e ou negligência fora da escola ou defasagem escolar superior a dois anos; situação de acolhimento; medidas socioeducativas em meio aberto; egressos de medidas socioeducativas; experiências de abuso ou exploração sexual e, por fim, crianças e adolescentes em situação de rua.

O ano de 2020 trouxe desafios jamais vistos ou vividos pela equipe do SCFV. Neste, precisamos nos reinventar no sentido de cumprir com o acompanhamento das famílias e usuários do serviço.

Nesse sentido, em março do ano passado, reformulamos todas as nossas atividades para que as mesmas pudessem ser realizadas de maneira remota e, assim, conseguíssemos cumprir com as diversas normativas que nos guiavam no sentido de um trabalho que acatasse as novas formas de socialização e o “novo normal”.

Assim, como as orientações do Ministério da Cidadania sempre foram para que as nossas atividades permanecessem de maneira remota, ou seja, precisamos continuar a realizar os grupos e o acompanhamento através de vídeos, grupos no *what's app* e redes sociais em geral. Segue abaixo o Informe do Ministério da Cidadania de acordo com as Portarias de nº 337, de 24 de março de 2020, e Portaria SNAS nº 54, de 01 de abril de 2020:

“Em atenção à emergência em saúde pública decorrente do COVID-19, o Ministério da Cidadania publicou as Portarias MC nº 337, de 24 de março de 2020, e Portaria SNAS nº 54, de 01 de abril de 2020, que recomendam a suspensão temporária das atividades coletivas presenciais. Isso vale para o SCFV, cujos encontros presenciais dos grupos, em estrita conformidade com as normativas locais e federais, poderão ser suspensos.

Além disso, também foi publicada a Portaria nº 100, que apresenta recomendações para o funcionamento da rede socioassistencial de Proteção Social Básica - PSB e de Proteção Social Especial - PSE de Média Complexidade do Sistema Único de Assistência Social - SUAS, de modo a assegurar a manutenção da oferta do atendimento à população nos diferentes cenários epidemiológicos da pandemia causada pelo novo Coronavírus - COVID-19.

No período de eventual suspensão das atividades coletivas presenciais, para preservar a vinculação dos usuários com o SCFV e com a rede de apoio e proteção representada pelo grupo de convivência, orienta-se que as equipes técnicas adotem estratégias para realizar atendimentos de forma remota aos usuários, de modo que mantenham a comunicação regular com os participantes. Para isso podem ser usadas estratégias como chamadas telefônicas, contato via redes sociais ou aplicativo de mensagens, entre outras.

Todas as normativas e orientações mencionadas estão disponibilizadas no blog da Rede SUAS para a consulta: <<http://blog.mds.gov.br/redesuas/>> .

Foi seguido também o Jornal Oficial de Maricá (JOM) o Decreto Municipal nº 594 de 20 de outubro de 2020 (Ano XII, Edição Especial , nº 292) que estabelece as medidas do plano de retomada de funcionamento em decorrência do COVID- 19, disponível em www.marica.rj.gov.br.

6. OBJETIVOS DO SERVIÇO

Objetivo Geral:

Fortalecer a cidadania de crianças, adolescentes e idosos, desenvolvendo potencialidades, a fim de contribuir no empoderamento de atores sociais fortalecidos em seus vínculos familiares e comunitários, buscando a promoção de melhor qualidade de vida em seus âmbitos intelectuais, sociais, educacionais e comportamentais.

Objetivos Específicos:

- Melhorar as relações interpessoais e intrapessoais dos usuários do SCFV;

- Proporcionar espaços de debate sobre o cotidiano dos usuários;
- Apontar a necessidade de estabelecer regras e valores nas relações sociais dos assistidos;
- Estabelecer melhor aproveitamento e rendimento na esfera escolar;
- Trabalhar o aspecto comportamental visando a apropriação dos valores de cidadania;
- Utilizar espaços desportivos integrados com atividades lúdicas e culturais;
- Fortalecer as relações afetivas no âmbito do público em questão;
- Superar traumas e medos oriundos de experiências egressas de violências, abusos e assédios dos usuários;
- Estimular o reconhecimento dos aspectos que contribuem para a adoção de melhores escolhas na trajetória de vida dos usuários do SCFV;
- Desenvolver ações que estimulem atitudes não discriminatórias dos usuários do SCFV em relação ao gênero e demais minorias.

7. METODOLOGIA

A metodologia utilizada para a oferta do SCFV ao longo de 2022, foi pautado na organização dos grupos e na oferta das oficinas, cujo objetivo é a ampliação das trocas culturais e de vivências dos usuários do serviço, respeitando as necessidades de cada usuário, preservando a diversidade e levando em conta as especificidades em cada ciclo da vida.

Utilizando as legislações pertinentes, além de todo material disponibilizado pelo Ministério da Cidadania ao longo de todos os anos de oferta do SCFV, o trabalho é pautado na participação que preconiza a interferência coletiva e busca produzir micropolíticas que potencializem a transformação social em que usuários e famílias estão compostos no mesmo processo, onde a busca pelo fortalecimento de vínculos é sinônimo de constante intervenção na realidade social dos usuários dos serviços de assistência.

8. PROJETOS E AÇÕES DESENVOLVIDAS

Projeto Novo Normal Digital - Incluir digitalmente não é apenas dar acesso à internet aos usuários, mas também melhorar os quadros sociais fortalecendo vínculos a partir do manuseio de computadores e celulares. É não apenas ensiná-las a usar os

aparelhos, mas principalmente, melhorar as condições de vida das famílias atendidas. Através da democratização do acesso e com ajuda da tecnologia disponível buscamos a integração entre fortalecimento de vínculos e tecnologia visando à transformação social com o fito de facilitar a adaptação de idosos ao chamado “novo normal”. Promovendo a inclusão social de pessoas excluídas digitalmente, utilizando a tecnologia da informação como instrumento de construção, exercício da cidadania e transformação social.

Objetivo Geral:

Promover a inclusão social de pessoas excluídas digitalmente, utilizando a tecnologia da informação como instrumento de construção, exercício da cidadania e transformação social.

Objetivos Específicos:

- Proporcionar o uso de computadores e celulares aos usuários que não sabem como acessar a grupos no “whatsapp” e redes sociais, capacitando-os a utilizar a internet e outros recursos tecnológicos para solução prática da vida cotidiana;
- Favorecer aos usuários uma prática no uso de aplicativos e redes sociais;
- Acesso a informações relevantes dentro do seu contexto sócio cultural através da internet.

8.1. Público-Alvo atendido:

Idosos, atendidos nos Centros de Referência da Assistência Social (CRAS) de Maricá.

8.2. Escrevendo Cidadania

Cumpre o objetivo do Serviço de Convivência e Fortalecimento de Vínculos (SCFV), ação integrada ao Serviço de Proteção e Atendimento Integral às Famílias (PAIF), a ser desenvolvida nos Centros de Referência da Assistência Social (CRAS), porém durante o período da pandemia do COVID-19 as atividades estão sendo desenvolvidas de forma remota. Com o fito de intervir nas situações de fragilidade enfrentadas pelos cidadãos e que devem receber um tipo de atenção diferenciada, de acordo com as necessidades de cada indivíduo, observando suas particularidades, características, necessidades e peculiaridades. Estas se materializam em questões sociais,

matéria-prima para a intervenção social, buscando o fortalecimento da cidadania do público mais vulnerável. Assim identificamos como demanda reprimida o alto índice de analfabetismo entre os idosos, o que aponta para a necessidade do processo de letramento enquanto atividade fundamental para a vida social e para a garantia de direitos, estabelecidos pela Constituição Federal.

Público Alvo: Idosos com 60 anos ou mais, inseridos nos Grupos do Serviço de Convivência e Fortalecimento de Vínculos (SCFV), em atividades nos Centros de Referência de Assistência Social (CRAS) do município de Maricá.

Objetivo Geral:

- Trabalhar o letramento, como instrumento transformador, através de práticas educativas, acolhendo pessoas com dificuldade de escrita e leitura, fortalecendo assim a autonomia e autoestima, buscando o alcance da cidadania plena;

Objetivos Específicos:

- Estimular a iniciativa dos usuários pela leitura e escrita;
- Utilizar o Letramento para realização de leitura da realidade e de seu contexto;
- Cultivar a criatividade literária;
- Despertar o desejo de retorno à Escola;
- Promover a diminuição da depressão;

Metodologia Escrevendo Cidadania: O Projeto acontece nos dias disponíveis para os Grupos do SCFV no CRAS (neste momento, as atividades acontecem através de kits disponibilizados pela secretaria contendo os exercícios planejados pela Orientadora Social e Professora Deborah Faria). De acordo com a Tipificação dos Serviços Socioassistenciais, o SCFV deve ocorrer de maneira contínua dessa forma, o trabalho de Letramento ocorre em um dos dias de atividade do SCFV, como prevê as normativas federais. Vale ressaltar, que as atividades de letramento são desenvolvidas a partir dos parâmetros, conceitos, objetivos e diretrizes expostas pelo Sistema Único de Assistência Social – SUAS, não sendo uma atividade desconectada da realidade. Sendo o objetivo do referido projeto trabalhar o Letramento como um instrumento de inclusão social,

trabalhamos com os eixos apontados pelo Ministério da Cidadania. Cito os eixos trabalhados nas atividades de letramento:

Eixo “**convivência social**” - Eixo principal traduz a essência dos serviços de Proteção Social Básica e volta-se ao fortalecimento de vínculos familiares e comunitários. As ações e atividades inspiradas nesse eixo devem estimular o convívio social e familiar, aspectos relacionados ao sentimento de pertença, à formação da identidade, à construção de processos de sociabilidade, aos laços sociais, às relações de cidadania, etc. São sete os subeixos relacionados ao eixo convivência social, denominados capacidades sociais: capacidade de demonstrar emoção e ter autocontrole; capacidade de demonstrar cortesia; capacidade de comunicar-se; capacidade de desenvolver novas relações sociais; capacidade de encontrar soluções para os conflitos do grupo; capacidade de realizar tarefas em grupo; capacidade de promover e participar da convivência social em família, grupos e território.

Eixo “**direito de ser**” - O eixo “direito de ser” estimula o exercício da infância e da adolescência, de forma que as atividades do SCFV devem promover experiências que potencializem a vivência desses ciclos etários em toda a sua pluralidade. Tem como subeixos: direito a aprender e experimentar; direito de brincar; direito de ser protagonista; direito de adolecer; direito de ter direitos e deveres; direito de pertencer; direito de ser diverso e direito à comunicação.

Eixo “**participação**” - Tem como foco estimular, mediante à oferta de atividades planejadas, a participação dos usuários nas diversas esferas da vida pública, a começar pelo Serviço de Convivência e Fortalecimento de Vínculos, passando pela família, comunidade e escola, tendo em mente o seu desenvolvimento como sujeito de direitos e cidadão. O eixo “participação” tem como subeixos: participação no serviço; participação no território e participação como cidadão.

9. ATIVIDADES DESENVOLVIDAS PELO SCFV

Levando em consideração que o Serviço de Convivência e Fortalecimento de Vínculos, trata-se de um Serviço da Proteção Social Básica do SUAS, regulamentado pela

Tipificação Nacional de Serviços Socioassistenciais (Resolução CNAS nº 109/2009). Que foi reordenado em 2013 por meio da Resolução CNAS nº01/2013, e ainda que o referido Serviço é ofertado de forma complementar ao trabalho social com famílias realizado por meio do Serviço de Proteção e Atendimento Integral às Famílias (PAIF) e Serviço de Proteção e Atendimento Especializado às Famílias e Indivíduos (PAEFI) atuando da seguinte maneira:

- ▶ Preventivo e proativo;
- ▶ Pautado na defesa e afirmação de direitos;
- ▶ Desenvolvido para trabalhar as potencialidades;
- ▶ Garantir a segurança de acolhida e do convívio familiar e comunitário;
- ▶ Desenvolver a autonomia;

Buscando convergir com a base legal e metodológica apontada acima, o SCFV realizou atividades entre os grupos, através de propostas voltadas ao trabalho da /

10. ESTATÍSTICA

CRAS BOSQUE FUNDO

ESTATÍSTICA MENSAL	MARÇO 2023	FEMININO	MASCULINO
Total de participantes - Grupo Crianças (0 a 6 anos)	0	0	0
Total de participantes - Grupo Crianças e adolescentes (7 a 14 anos)	0	0	0
Total de participantes - Adolescentes (15 a 17 anos)	0	0	0
Total de participantes - Jovens (18 a 29 anos)	0	0	0
Total de participantes - Adultos (30 a 59 anos)	3	3	0
Total de participantes - Idosos (igual ou superior 60 anos)	3	3	0
Total de participantes - Ginástica	0	0	0
Total de participantes - Corte de Cabelo	4	4	0
Total de participantes - Barbeiro	0	0	0
Total de participantes - Manicure	0	0	0
Total de participantes – Jardinagem e Culinária	4	4	0
Total de participantes - Panificação	0	0	0
Total de participantes – Maquiagem	3	3	0

CRAS CENTRO

ESTATÍSTICA MENSAL	MARÇO 2023	FEMININO	MASCULINO
Total de participantes - Grupo Crianças (0 a 6 anos)	0	0	0
Total de participantes - Grupo Crianças e adolescentes (7 a 14 anos)	14	12	2
Total de participantes - Adolescentes (15 a 17 anos)	1	0	1
Total de participantes - Jovens (18 a 29 anos)	0	0	0
Total de participantes - Adultos (30 a 59 anos)	4	4	0
Total de participantes - Idosos (igual ou superior 60 anos)	16	14	2
Total de participantes - Ginástica	4	4	0
Total de participantes - Corte de Cabelo	24	18	6
Total de participantes - Barbeiro	24	18	6
Total de participantes - Manicure	7	7	0
Total de participantes – Jardinagem e Culinária	13	11	2
Total de participantes - Panificação	23	20	3
Total de participantes – Maquiagem	0	0	0

CRAS CEU

ESTATÍSTICA MENSAL	MARÇO 2023	FEMININO	MASCULINO
Total de participantes - Grupo Crianças (0 a 6 anos)	0	0	0
Total de participantes - Grupo Crianças e adolescentes (7 a 14 anos)	0	0	0
Total de participantes - Adolescentes (15 a 17 anos)	0	0	0
Total de participantes - Jovens (18 a 29 anos)	0	0	0
Total de participantes - Adultos (30 a 59 anos)	3	3	0
Total de participantes - Idosos (igual ou superior 60 anos)	19	19	0
Total de participantes - Ginástica	0	0	0
Total de participantes - Corte de Cabelo	0	0	0
Total de participantes - Barbeiro	0	0	0
Total de participantes - Manicure	4	4	0
Total de participantes – Jardinagem e Culinária	7	4	3
Total de participantes - Panificação	0	0	0

CRAS INOÃ

ESTATÍSTICA MENSAL	MARÇO 2023	FEMININO	MASCULINO
Total de participantes - Grupo Crianças (0 a 6 anos)	0	0	0
Total de participantes - Grupo Crianças e adolescentes (7 a 14 anos)	0	0	0
Total de participantes - Adolescentes (15 a 17 anos)	0	0	0
Total de participantes - Jovens (18 a 29 anos)	1	1	0
Total de participantes - Adultos (30 a 59 anos)	4	3	1
Total de participantes - Idosos (igual ou superior 60 anos)	3	2	1

Total de participantes - Ginástica	0	0	0
Total de participantes - Corte de Cabelo	0	0	0
Total de participantes - Barbeiro	0	0	0
Total de participantes - Manicure	0	0	0
Total de participantes – Jardinagem e Culinária	8	4	4
Total de participantes - Panificação	0	0	0
Total de Participantes – Maquiagem	0	0	0

CRAS ITAIPUAÇU

ESTATÍSTICA MENSAL	MARÇO 2023	FEMININO	MASCULINO
Total de participantes - Grupo Crianças (0 a 6 anos)	0	0	0
Total de participantes - Grupo Crianças e adolescentes (7 a 14 anos)	0	0	0
Total de participantes - Adolescentes (15 a 17 anos)	0	0	0
Total de participantes - Jovens (18 a 29 anos)	0	0	0
Total de participantes - Adultos (30 a 59 anos)	0	0	0
Total de participantes - Idosos (igual ou superior 60 anos)	1	1	0
Total de participantes - Ginástica	9	9	0
Total de participantes - Corte de Cabelo	2	2	0
Total de participantes - Barbeiro	0	0	0
Total de participantes - Manicure	0	0	0
Total de participantes – Jardinagem e Culinária	5	5	0
Total de participantes – Panificação	8	7	1
Total de participantes – Maquiagem	0	0	0

CRAS JARDIM ATLÂNTICO

ESTATÍSTICA MENSAL	MARÇO 2023	FEMININO	MASCULINO
Total de participantes - Grupo Crianças (0 a 6 anos)	1	0	1
Total de participantes - Grupo Crianças e adolescentes (7 a 14 anos)	2	2	0
Total de participantes - Adolescentes (15 a 17 anos)	0	0	0
Total de participantes - Jovens (18 a 29 anos)	0	0	0
Total de participantes - Adultos (30 a 59 anos)	2	2	0
Total de participantes - Idosos (igual ou superior 60 anos)	11	10	1
Total de participantes - Ginástica	3	2	1
Total de participantes - Corte de Cabelo	9	7	2
Total de participantes - Barbeiro	9	7	2
Total de participantes - Manicure	0	0	0
Total de participantes – Jardinagem e Culinária	18	17	1
Total de participantes – Panificação	13	11	2
Total de participantes – Maquiagem	4	4	0

CRAS REGIÃO OCEÂNICA

ESTATÍSTICA MENSAL	MARÇO 2023	FEMININO	MASCULINO
Total de participantes - Grupo Crianças (0 a 6 anos)	0	0	0
Total de participantes - Grupo Crianças e adolescentes (7 a 14 anos)	0	0	0
Total de participantes - Adolescentes (15 a 17 anos)	0	0	0
Total de participantes - Jovens (18 a 29 anos)	0	0	0
Total de participantes - Adultos (30 a 59 anos)	0	0	0
Total de participantes - Idosos (igual ou superior 60 anos)	9	9	0
Total de participantes - Ginástica	0	0	0
Total de participantes - Corte de Cabelo	6	5	1
Total de participantes - Barbeiro	0	0	0
Total de participantes - Manicure	0	0	0
Total de participantes – Jardinagem e Culinária	0	0	0
Total de participantes – Panificação	0	0	0
Total de participantes – Maquiagem	1	1	1

CRAS SANTA PAULA

ESTATÍSTICA MENSAL	MARÇO 2023	FEMININO	MASCULINO
Total de participantes - Grupo Crianças (0 a 6 anos)	1	1	0
Total de participantes - Grupo Crianças e adolescentes (7 a 14 anos)	3	3	0
Total de participantes - Adolescentes (15 a 17 anos)	0	0	0
Total de participantes - Jovens (18 a 29 anos)	0	0	0
Total de participantes - Adultos (30 a 59 anos)	0	0	0
Total de participantes - Idosos (igual ou superior 60 anos)	0	0	0
Total de participantes - Ginástica	0	0	0
Total de participantes - Corte de Cabelo	2	2	0
Total de participantes - Barbeiro	0	0	0
Total de participantes - Manicure	0	0	0
Total de participantes – Jardinagem e Culinária	6	6	0
Total de participantes - Panificação	0	0	0
Total de participantes – Maquiagem	1	1	0

CRAS SÃO JOSÉ

ESTATÍSTICA MENSAL	MARÇO 2023	FEMININO	MASCULINO
Total de participantes - Grupo Crianças (0 a 6 anos)	8	8	0
Total de participantes - Grupo Crianças e adolescentes (7 a 14 anos)	24	24	0
Total de participantes - Adolescentes (15 a 17 anos)	0	0	0

Total de participantes - Jovens (18 a 29 anos)	0	0	0
Total de participantes - Adultos (30 a 59 anos)	4	4	0
Total de participantes - Idosos (igual ou superior 60 anos)	6	5	1
Total de participantes - Ginástica	12	12	0
Total de participantes - Corte de Cabelo	9	7	2
Total de participantes - Barbeiro	9	7	2
Total de participantes - Manicure	1	1	1
Total de participantes – Jardinagem e Culinária	8	8	0
Total de participantes – Panificação	11	10	1
Total de participantes – Maquiagem	0	0	0

11. OBSERVAÇÕES

Neste mês as oficinas e grupos com idosos aconteceram parte presencial e parte remota. As oficinas retornaram de forma presencial conforme algumas fotos em anexo.

As responsáveis pelas informações contidas neste relatório são a gerente Livia dos Santos Cardoso Lopes e a subgerente Karina Damasceno

12. ANEXOS

Grupos

Grupo de Idosos e Crianças / CRAS itaipuaçu e Cras Santa Paula



GRUPO DE IDOSOS /CRAS Região Oceânica e Inoã





GRUPO DE IDOSOS
CRAS Centro, CEU e São José Marine /Online - Teatro

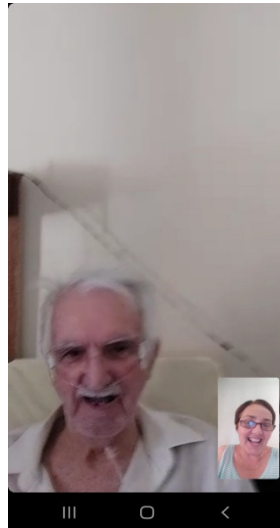
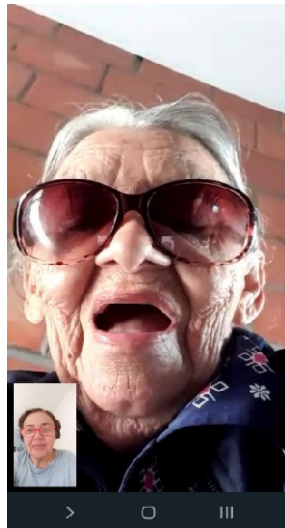

Grupo de Criança / CRAS Centro /CRAS Bosque Fundo



Grupo de criança e idosos – CRAS Inoã / Bosque Fundo/ Jardim Atlântico



OFICINAS

Oficina de Corte de cabelo /Cras Região Oceânica, Bosque Fundo, Santa Paula e Itaipuaçu





Oficina de Maquiagem / Cras Santa Paula, Região Oceânica, Jardim Atlântico e Bosque Fundo



Oficina de Ginastica /CRAS Jardim Atlântico, Itaipuaçu, E.M Prof Oswaldo, Centro e São José Marine



Oficina de Culinária e Jardinagem/ Cras Centro, Bosque fundo, Santa Paula, Jardim Atlântico, Inoã, Itaipuaçu e São José Marine

